

H084C

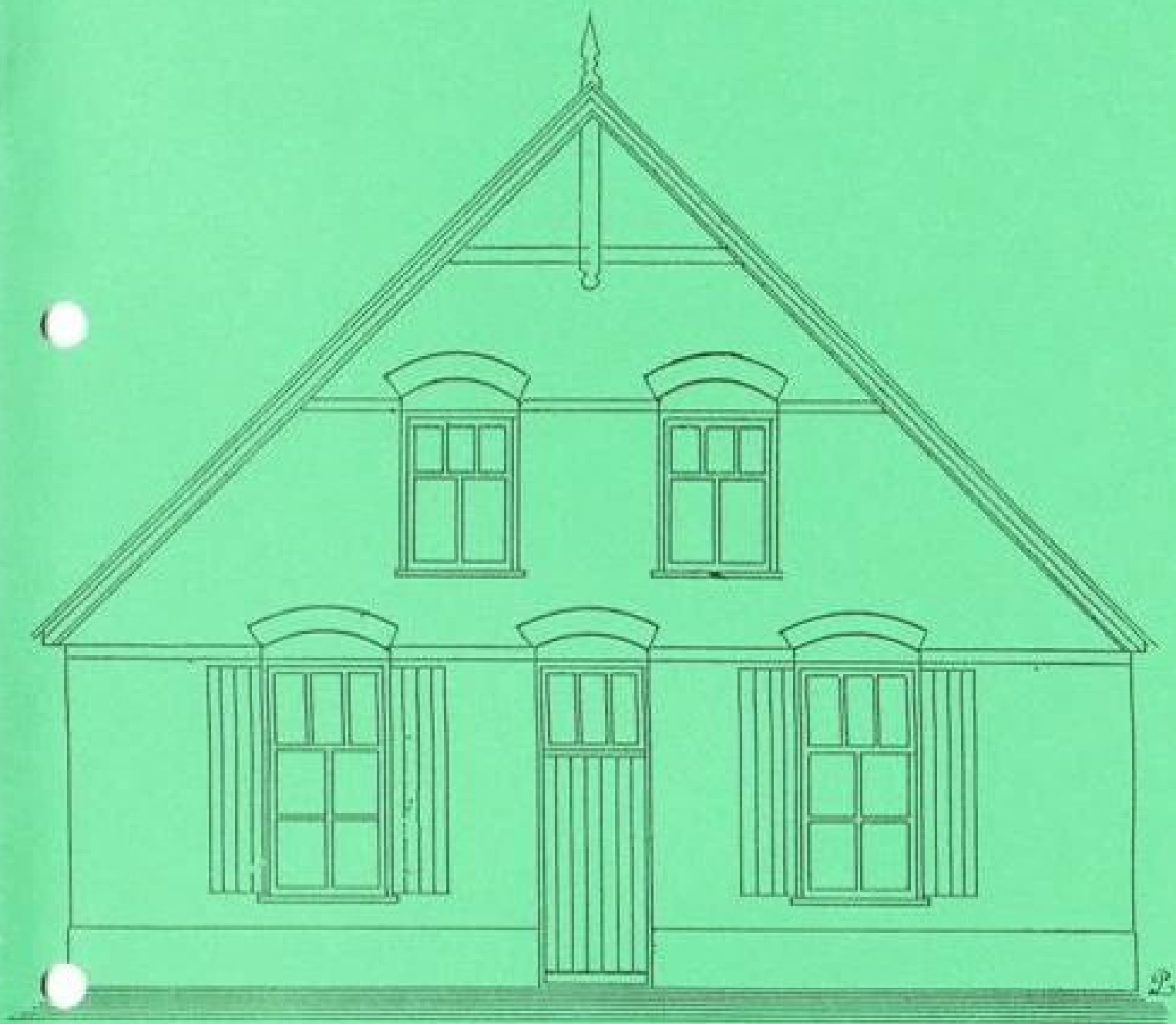

VOOR AANZICHT

# DRIEPAS

*Jaargang 7, nummer 2, juli 1990*

**HISTORISCHE KRING DUIVEN, GROESSEN, LOO**

## COLOFON

De DRIEPAS is het verenigingsblad van de Historische Kring Duiven Groessen-Loo. Het verschijnt drie tot vier keer per jaar. Artikelen mogen alleen overgenomen worden na schriftelijke toestemming van de auteur en met bronvermelding.

Abonnementsprijs f. 10,-, voor postabonnees f. 12,50 per jaar, bij vooruitbetaling te voldoen op onderstaande bank- of girorekening. Voor leden van de Historische Kring gratis. Losse nummers f. 4,00.

Het lidmaatschap van de Historische Kring bedraagt per jaar f 22,50, buiten de Gemeente Duiven f 25,= (wegens postbezorging), over te maken op postgiro 49 23 697 of Rabobank rekeningnummer 31.54.07.484 t.n.v. de Historische Kring Duiven Groessen Loo te Duiven.

### Secretariaat:

A.Th.J. Boss  
van Dorth tot Medlertsraat 5  
6921 AT D U I V E N

### Redactie DRIEPAS:

W.F.W.M. van Heugten, Duiven  
Th.M.J. Jonker, Loo

### Redactieadres:

zie secretariaat Historische Kring

ISSN: 0921-5549

### Omslag:

Plan voor een nieuw woonhuis aan de Parallelweg, Duiven.  
Tekening: G. Th. Berentsen, Loo (1958).

## TEN GELEIDE

Binnen de gemeente Duiven zijn enkele gebieden aan te duiden die een zeer oude geschiedenis hebben. Te denken valt aan de Woerd en de Eng in Duiven, de directe omgeving van de Duivense pastorie en kerk, de Groessense Woerd en de Steenheuvel. Minstens even oud en voor de lokale geschiedenis even belangrijk is het gebied gelegen tussen de Eltensestraat en de Droo. Thans wordt dit in het kader van de uitbreidingsplannen in Duiven-Zuid bebouwd.

Dit gebied, zo blijkt uit de navolgende studie van de hand van de uit Groessen afkomstige Frans Staring, heeft een rijke geschiedenis, die zo'n 1000 jaar terug gaat.

Het ligt - zoals gezegd - globaal tussen de Eltensestraat en de Droostraat. In het zuiden wordt het begrensd door de Molenstraat. In het noorden beschouwen wij tegenwoordig de spoorlijn als grens, maar dat is feitelijk onjuist. Het gebied vormt bodemkundig één geheel met het terrein rondom en achter villa Welleveld. Het geheel is een overblijfsel van een zgn. stroomrug of oeverwal, ontstaan onder invloed van de Rijn met zijn zijarmen, waarin op enkele plaatsen pleistocene zandopduikingen (donken) voorkomen.

Dergelijke hoger gelegen zandopduikingen waren reeds in de Romeinse tijd in gebruik en bewoond. Na de bedijking (tegen het einde van de middeleeuwen) werden nog steeds de bebouwing en de belangrijkste wegen - in dit geval de Eltensestraat en de Droostraat - hoofdzakelijk op de stroomruggen gesitueerd. Het gebied ligt ook op en hier en daar boven de 10 meter hoogtelijn, genoeg om bij de regelmatige overstromingen droge voeten te houden.

Zo is de zandopduiking Welleveld-Achterste Hoek dus zeer oude bebouwinggrond. Daar zullen we de nederzetting rondom de hof te Eltingen dienen te zoeken.

Er is nog zo'n pleistocene zandopduiking iets ten zuid-westen van het bovenomschreven gebied, in de bocht van de Eltensestraat. Die bocht ligt er niet voor niets, het loopt dwars over zo'n donk, dwars door de bebouwing, die er van oudsher is geweest (zie kaartje).

Terloops wordt hiermee duidelijk waarom wegen niet altijd rechtstreeks van A naar B gaan. Daarom - en dit terzijde - mogen wij hopen, dat de makers van de nieuwbouwplannen gevoelig zijn voor de eigenheid van het gebied en dat tenminste de structuur van deze oude stroomrug zichtbaar



*Welleveld, Achterste Hoek, Droostraat*  
*Hoogtelijnen en zandopduikingen*

— 10.00 — hoogtelijnen  
 pleistocene zandopduikingen

blijft. De Droostraat en de Eltensestraat verdienen uit cultuurhistorisch oogpunt bewaard te blijven.

In het artikel wordt niet alleen de bewering van de bekende streekhistoricus Van Dalen, dat er drie hoven met de naam Eltingen verbonden zijn, weersproken, maar ook een zo goed mogelijk overzicht gegeven van wat er in de archieven over deze boerderijen is vermeld. Uiteraard kan zo'n overzicht niet volledig zijn, maar wat hier wordt gepresenteerd is een knap resultaat van grondig speurwerk.

De redactie.

-----  
 Over vondsten in de IJzertijd en de Romeinse tijd in Welleveld: zie het artikel "Resultaten van archeologisch onderzoek in de gemeente Duiven" door drs. J.G.M. Verhagen in DRIEPAS, jrg.5, 1988, blz. 20 e.v.

# DE HOF TE ELTINGEN EN DE KLOOSTERHOF

## Inleiding

In de jaren zestig schreef A.G. van Dalen een reeks historische artikelen in het weekblad De Liemers Lantaern. Deze verhandelingen zijn nadien per onderwerp gebundeld en in een serie "De Liemers" door de Liemers Lantaern uitgegeven. No.19 in de reeks heet "De Kloosterhof". Feitelijk behandelt de brochure een stuk geschiedenis van de hof te Eltingen.

Van Dalen gaat uit van drie hoven (curtis) te Eltingen en concludeert dat één van die drie identiek moet zijn met de Kloosterhof onder Loo. Met alle tegenargumenten die hij aanvoert, komt Van Dalen toch tot die conclusie. Een belangrijke grond daarvoor is de vermelding van "Kloosterkamp" bij de goederen van de Hof Eltingen in 1676. Het bestaan van drie hoven te Eltingen, zoals Van Dalen die vermoedt, is zeer twijfelachtig en zijn conclusie m.b.t. "de Kloosterhof" is niet juist.

## De Hof te Eltingen

Eltingen heeft een zeer oude bewoningsgeschiedenis. R. Borman geeft in zijn archeologische beschrijving van Duiven in dit gebied een vindplaats aan van een Romeinse bronzen sleutel. Deze werd in een tuin gevonden op ca 50 cm diep. Eltingen is ook het hoogst gelegen terrein van Duiven. Bij hoog water was dat in vroegere tijden goed te merken aan de hazen en konijnen die hier hun toevlucht zochten.

"Alatinge" of later "Altingen" en "Eltingen" wordt in de schriftelijke stukken voor het eerst genoemd in de 9de eeuw. "Alatinge" was eertijds een nederzetting van enige betekenis, belangrijk genoeg om in de middeleeuwen centrum te zijn van de toen gangbare hoforganisatie. In een akte uit 1405 is zelfs sprake van een min of meer compleet dorp: " dat aeling dorp tot Eltingen". In de 15de eeuw komt de familienaam "Van Eltingen" voor: in de kerk van Groessen worden er in die tijd "eeuwige memoriediensten" gevestigd voor een zekere Elbert van Eltingen.

De Hof te Eltingen vormde anno 838 een bezit van het toen bestaande graafschap Hameland. Het wordt dat jaar met andere goederen genoemd in een ruilvereenkomst met de kerk van Sint Maarten te Utrecht. De



*Situatieschets naar de Topografische Kaart 1840, vergeleken met de Ambtsatlas uit 1735.*

**Toelichting:**

1. Het erf "De Hof te Eltingen" van de abdij te Elten; in drie percelen van 339, 233 en 297 roeden; ook genoemd "Eltense Hof" of "Eltingerhof".  
 Ambtskaart 1735, kaart 46, no. 26-27-28.  
 Polder 1786/1810: no.1774 - 1 morgen en 170 roeden.  
 Concept-landboek ca.1820: no. 267/464 - 249 roeden.  
 Kadastrale Gemeente Duiven 1832 Sectie E no. 34-37.

2. Bouwland "Kloosterkempken", groot 1 morgen; ook genoemd "Kloosterkamp en Graskempken".  
Ambtskaart 1735, kaart 46, no. 25.  
Polder 1786/1810: no.1775 - 550 roeden.
3. Het erf "De Hof te Eltingen" en leengoed van Baar; in vijf percelen van 3 morgen 550 roeden, 48 roeden, 427 roeden, 130 roeden en 8 morgen 460 roeden; ook genoemd "Eltingerhof".  
Ambtskaart 1735, kaart 46, no. 34-35-36-37-38.  
Polder 1786/1810: no.1760/1763 - 13 morgen en 400 roeden.  
Concept-landboek ca.1820: no. 268/467 - 232 roeden.  
Kadastrale Gemeente Duiven 1832 Sectie E no. 45-53.
4. Bouwland "Kloosterkamp", groot 6 morgen; ook genoemd "Den Klooster".  
Ambtskaart 1735, kaart 46, no. 34.  
Polder 1786/1810: behoort bij no.1760/1763.
5. Het erf "De Kloosterhof" te Loo-Duiven; in drie percelen van 577,72 en 1 morgen 251 roeden;  
Ambtskaart 1735, kaart 47, no. 45-46-47.  
Polder 1786/1810: no.2141 - 2 morgen en 275 roeden.  
Concept-landboek ca.1820: no. 257/442 - 143 roeden.  
Kadastrale Gemeente Duiven 1832 Sectie D no. 23-29.
6. Bouwland "Kloosterkamp", groot 2,5 morgen.  
Ambtskaart 1735, kaart 47, no. 44.  
Polder 1786/1810: no.1800 - 2 morgen en 26 roeden.

volledige akte is beschreven in DRIEPAS, jaargang 5, nr.1. In de 14de eeuw worden door of vanwege diverse bezitters handelingen verricht waaruit men moet afleiden dat deze Hof te Eltingen werd opgedeeld. Zet men de summiere gegevens, zoals door Van Dalen en andere auteurs worden gegeven, nog eens op een rij dan blijken de graven van Gelre (in een later stadium die van Kleef) én de abdij van Elten over een Hof te Eltingen te beschikken. En dan komt verder ook nog een Hof te Eltingen voor in de leenakten van Baar; de oudste vermelding is gedateerd 1460. Volgens Van Dalen is deze laatste de derde Hof te Eltingen. Op grond van een of andere titel hadden de Heren van Baar deze door erfrecht verworven van de Utrechtse Sint Maartenkerk. Van Dalen wijst daarbij naar andere bezittingen die de Heren van Baar in leen hielden van de bisschop van Utrecht. Hij noemt daarom de "Kloosterhof" als de wettige opvolger van deze Baarse hof te Eltingen. Uit geen enkele

vermelding blijkt onomstotelijk dat naast de Eltense en de Baarse hof ook de graven van Gelre/Kleef na 1460 nog hun eigen hof te Eltingen hadden. Het leengoed van Baar zou dus ook een voortzetting kunnen zijn van het Gelres/Kleefse bezit. De periode tussen 1375 en 1460 laat daarvoor wel enige ruimte.

In zijn boek "De Gelderse Historie in de Liemers" zegt Van Dalen over het oude abdij-bezit buiten het eigenlijke Eltense gebied:

*In de westelijke Liemers moet vooreerst de hof te Eltingen genoemd worden, onder Duiven, de derde van de drie aldus genoemd. Het was stellig een van de bezittingen door graaf Wichman in 970 aan de abdij geschonken, wellicht de hof in Liemerscha, hierbij genoemd (Sloet OGZ no.104). De Gelderse hof te Eltingen, in 1256 van de abdij Deutz gekocht, was afkomstig van het bezit van Balderik en Adela (Sloet OGZ no.127). Zij zal met het Eltense goed oorspronkelijk een geheel gevormd hebben en de één zal van de ander zijn afgescheiden bij de deling van graaf Wichmans erfenis.*

In zijn publikatie over "de Kloosterhof" staat hierover:

*De akte van 1003 vertelt overigens, dat Balderik een hof te Eltingen bezat. Latere gegevens zeggen, dat ook Elten daar een hof behouden heeft. Zo komen we dus tot de conclusie, dat er reeds vroeg verschillende hoven van die naam waren. De curtis Alatinge van 838 werd door graaf Rodgarius aan Sint Maarten te Utrecht afgestaan. Verder de hof, die graaf Balderik bezat en tenslotte de hof van de abdij Elten. Wat de laatsten betreft, deze zijn ontstaan uit de verdeling van de Eltense goederen in 996. Uit gegevens van elders weet men, dat de scheidslieden, die de verdeling tot stand moesten brengen, bij verschillende hoven, waarvan het bezit half aan Balderik, half aan Elten werd toegekend beurtelings de ene onderhorige hoeve aan de ene partij, de volgende aan de andere toewezen. Uit één bezitscomplex ontstonden er dus twee, ieder met een eigen hof als centrum. Waarschijnlijk hebben deze hoven vlakbij elkaar gelegen op het eveneens verdeelde saalland. Wat de hof van Sint Maarten betreft, is de mogelijkheid niet uitgesloten dat ze identiek is met de onverdeelde hof, die graaf Wichman aan Elten gaf. Tussen 838 en 970 kan er natuurlijk heel wat gebeurd zijn, waarvan we helemaal niets weten. Waarschijnlijker evenwel is, dat ze een andere hof te Eltingen was, te meer, omdat we hiervoor in de historie enige bevestiging vinden.*

Uitgaande van de boven aangehaalde redenering, waarbij het

Eltense goed werd gesplitst in twee hoven op een eveneens verdeeld "saalland", dan moet het leen van Baar oorspronkelijk Eltens bezit zijn geweest. Gegevens van na 1630 maken duidelijk, dat de Eltense Hof en de Baarse Hof te Eltingen vlakbij elkaar lagen. Deze twee hoven te Eltingen staan in de Ambtsatlas ca.1735 eveneens kort bij elkaar.

Opmerkelijk is, dat de schattingskohieren uit Duiven in de periode 1697-1797 maar één Hof te Eltingen vermelden, waarbij de pachter van de Eltense Hof te Eltingen voor een areaal van 55 morgen en 400 roeden worden aangeslagen. Als er al sprake is van een derde Hof te Eltingen, dan is de Gelderse Hof te Eltingen niet te lokaliseren. Als echter die Gelderse Hof afkomstig is van Balderik, dan ligt het voor de hand, de Gelders/Kleefse Hof gelijk te stellen aan de Baarse Hof te Eltingen. Pas dan zijn diverse gegevens logisch op elkaar aan te sluiten.

Als conclusie pas hier dus, dat de Hof te Eltingen uit 838 door erfenis van de graven van Hameland is verdeeld in twee hoven.

### De Eltense Hof te Eltingen

In 1372 wordt de Hof Eltingen namens de abdij te Elten voor een jaar verpacht aan Dyderic Voerthus, en in 1373 voor negen jaar aan Tydeman Voerthus en zijn vrouw Stine. De landerijen die bij de Hof behoorden lagen her en der in de regio verspreid. Een opsomming van de tynsen, die de abdij uit deze hof int, noemt een stuk land De Tempel in Groessen, een wei op de Groessenerweide, landerijen in het Duivense Veld, op Welleveld en in Hoesselt (= de Husselarij bij Loo).

De schattingskohieren voor Duiven, waarvan de oudst bewaarde die van 1697 is, geeft als schatbare grootte een totaal van 55 morgen en 400 roeden. De pachter van deze hof is Gerhard Staring. Vermoedelijk heeft hij de pacht al vanaf 1695. Voordien bezat hij aanzienlijke goederen onder Lathum. Waarschijnlijk woonde hij toen zelf op de hofstede "Den Elshof" (aan de Droostraat gelegen), waarvoor hij eveneens in deze kohieren staat aangegeven. De Hof te Eltingen is dan door hem in onderpacht gegeven. Er zijn twee vrijwel identieke akten resp. van 29 oktober 1700 en 18 mei 1701, waarin Gerhard Staring zich garant stelde voor de op te brengen pacht door Goerd



*De boerderij Eltingerhof in de Achterste Hoek. Blijkens de muurankers in de voorgevel is het boerenhuis gebouwd in 1706. Met een aanpassing van de "0" zijn deze ankers terug te vinden in het jaartal 1976 op de bungalow van de familie Derksen aan de Parallelweg 26 in Duiven. (foto: G. Derksen)*



*Zware eikenbalken hebben het bouwwerk 270 jaar overeind gehouden tot het in 1976 werd afgebroken. (foto: G. Derksen)*

Spaens [1]. Tot 1708 blijft Gerhard Staring als hoofdpachter en hij wordt aangeslagen voor 111 rijksdaalder en 20 stuiver. Anno 1708 noemt het kohier "Gerhard Staring modo Geurd Spaan". De laatste wordt weer opgevolgd door diens zoon Willem Spaan. Met zijn moeder Aaltje Verhoeven wordt hij anno 1738 en 1740 genoemd als pachter van de hof Eltingen van de abdij Elten. Ze hadden toen en pachtschuld. De pacht bedroeg in die tijd jaarlijks f 310,-.

Anno 1713 staat Geurd Spaens "aufm Eltense Hoff" voor 4 hond en "von den Hoof zu Eltingen" met 55 morgen en 400 roeden. Maar ook Geurd Span heeft die hof kennelijk in onderpacht gegeven; diens weduwe komt anno 1729 voor op "de Rijnegge". In 1714 en 1715 staat Stephen Schuurman "aufm Eltensche Hoff" voor 4 hond tot 1 morgen en Geurd Spaens "von den Hoff". In 1719 wordt de weduwe Stephen Schuurman met "nihil" opgegeven. De aanslag voor de 55 morgen en 400 roeden blijft staan op Geurd Spaan, respectievelijk zijn weduwe.

Anno 1741 wordt de Wed. Spaan als pachter opgevolgd door Henrick Pelen. In 1753 is schepen Vermeer de pachter en hij blijft dat tot na het schattingsjaar 1778. De daaropvolgende kohieren vermelden alleen maar de abdij Elten als bezitter. Onderpachter van schepen Vermeer is Wolter Wolters: per 4-1-1766 wordt voor de Eltense Hof die naam genoemd met opgave van 3 paarden, 3 koeien en 3 éénwinters.

Omstreeks 1810 zit Antoni de Bruyn op de Eltense Hof en hij wordt daarvan ook als eigenaar genoemd. Het concept landboek van ca. 1820 geeft in eerste aanzet nog de abdij op de Eltenberg. Pas bij de officiële invulling wordt Antoon de Bruin te Duiven genoteerd. Hoewel deze Antoon de Bruin als geërfde d.d. 26-7-1819 de rondemorgen-gelden voor 60 morgen en 485 roeden (waaronder de Eltense kamp) betaalt, blijkt hij toch slechts pachter/bouwman te zijn. De bezittingen van de abdij Elten waren al in 1802 toegewezen aan Pruisen en die goederen kwamen bij de overgang naar het Koninkrijk der Nederlanden in 1816 in bezit van de domeinen. Bij publieke verkoop van domeingoederen op 6 maart 1826 verkrijgt Johannes Nepomucenus Wilhelmus Antonius baron van Hugenpoth tot Aerdt, notaris en wonende te Arnhem, voor f 22.000,- de bouwhof Eltingerhof genaamd, bestaande in "huis, bakhuis, schuur, hooiberg met de erbij behorende landerijen, groot 53 bunder, 20 roeden en 95 ellen".



*Het huis aan de Parallelweg no. 25 draagt in de gevel de naam "Eltingerhoff" en markeert nu als zodanig de vroegere Eltense Hof te Eltingen. Het is in 1898 gebouwd in opdracht van W.A. Peters, landbouwer op de Eltingerhof. De initialen W.A.P. met de datum 17-4-98 zijn vastgelegd in een gedenksteen naast de voordeur.*

*Aan de andere kant van de spoorlijn staat Huize Welleveld. Voor de bouw van die villa kocht baron Van Dorth tot Medler, destijds burgemeester van Duiven, twee hectaren grond behorende tot de Eltingerhof, van de familie Van der Heiden te Suideras.*

*De boerderij Eltingerhof van Gerrit Jansen moest plaats maken voor de nieuwbouwwijk Eltingerhof ten noorden van de spoorlijn. De naam van de hoeve stond aangegeven op twee palen langs de toegangsweg tot de boerderij aan de Van Dorth tot Medlerstraat. Tegenwoordig staat daar het gezinsvervangend tehuis "De Wilg". Voor beide huizen geldt dat ze niet precies op de plek staan van de verdwenen hoeven. De Baarse Hof stond een eindje achter de Wilg van nu en de Eltense Hof meteen naast het huidige woonhuis "Eltingerhoff". (Foto: G. Derksen)*

Van Hugenpoth verkoopt de hof bij publieke veiling, met inzet en toeslag, op 17 en 31 augustus 1837. De veiling wordt gehouden "ten huize van den Kastelein Peter te Halfwegen onder Duiven". Dezelfde koopt het geheel voor f 2025,-, waaronder "het huisperceel, bestaande in boerenhuis en achterhuis met bakhuis en varkensschot, schuur en koorn of hooiberg, met erf, tuin, boomgaard en teelland", ter grootte van 1 morgen, 30 roeden en 50 ellen, en bij de koop inbegrepen zijn de "weideregten, welke ieder bouwman op de gemeente van Duiven heeft".

Het kadaster noemt in 1880 Wilhelmus Antonius Peters te Duiven als nieuwe eigenaar, die dat blijft tot 1926. In dat jaar koopt de uit Huissen afkomstige Albertus/Bart Derksen deze boerderij van Willem Peters en de eigendom gaat vervolgens over op zijn zoon Gerrit Derksen.

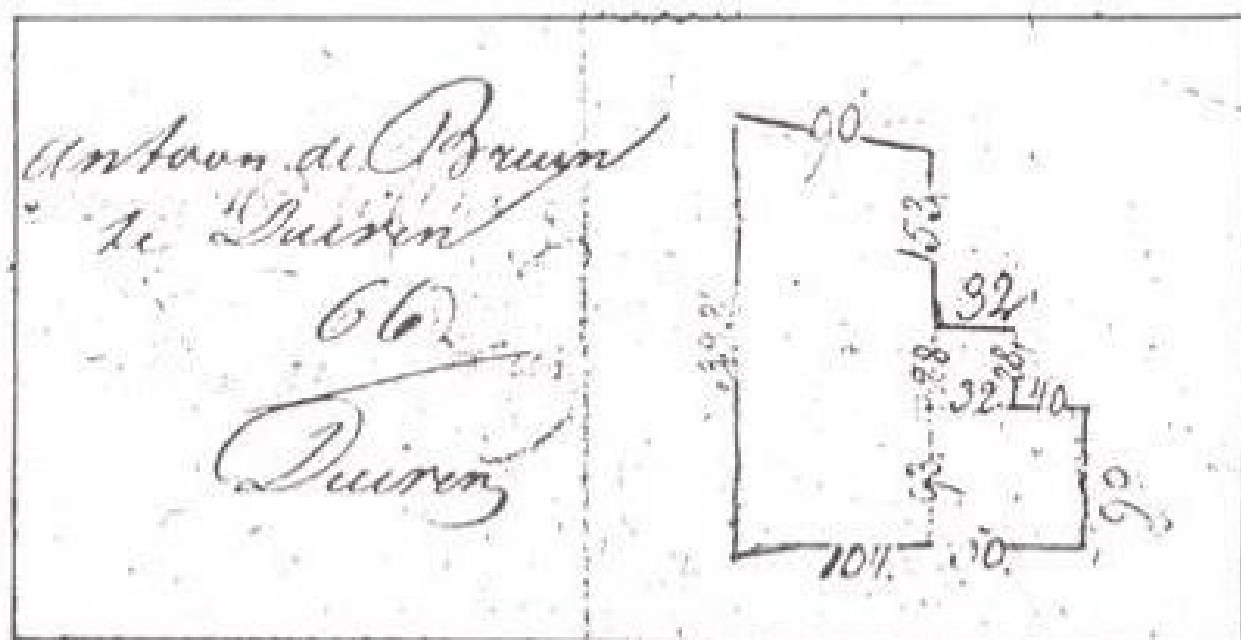

Opmeting van de huisplaats ca. 1820 bij de opmaak van een concept-landboek voor de vereniging van Geërfden.

## Gelders/Baarse Hof Eltingen

Bij akte van 1003 wordt de Hof van Eltingen door graaf Balderik overgedragen aan de Abdij van Deutz bij Keulen en in 1256 aangekocht door Otto II van Gelre; door verpanding overgegaan in Kleefse handen.

Anno 1348 is de hof in gebruik bij Willem van Poelwijk. In 1320 schenkt graaf Reinoud I van Gelre een rente uit de hof te Eltingen. Reinoud III verpandt in 1355 al zijn Liemerse bezittingen aan graaf Jan van Kleef.

In 1375 wordt door de drost in Liemers het tynsgericht gehouden op de hof te Eltingen namens Engelbert, graaf van der Marck, die dit weer in pand had van zijn broer Adolf, graaf van Kleef.

In 1447 hield Jan van Lynne, rentmeester van de Kleefse hertog in Liemers het tynsgericht "in den have te Lengell". Van Dalen zegt vervolgens in "De hovenneren in de Liemers":

*"De hof der Van Lenghels is dus blijkbaar identiek met deze hof te Eltingen die dus kerkelijk niet onder Duiven, maar onder Groessen werd gerekend."*

De "Churfürstliche Hoff zur Lengell" blijkt echter anno 1692 dezelfde te zijn als het domeingoed "Steenheuvelse Bouwing" onder Oud-Zevenaar gelegen.

Het Baarse leenregister omschrijft de hof te Duiven als "dat guet geheiten den Hoff t'Eltingen, mit alle syne toebehoer gelegen in den kerspelen Duven, ten Zutphensen rechten".

De oudst bekende belening is van 1460 en noemt Arnt van Dam ten behoeve van de kinderen van zijn broer; in 1485 blijkt een van hen Gerrit van Dam te zijn, die opnieuw beleend wordt zoals zijn oom en mombler Arnt van Dam het eertijds ontvangen had.

Per 30-5-1546 wordt de weduwe van Fredericx van Dam na overlijden van haar man beleend; ze draagt het goed dezelfde dag op aan haar zoon Evert van den Dam Frederickssoon.

Op 30-5-1579 wordt Henrick van Dam Frederickszoon ermee beleend, "so die vurs. Frederick van Dam dat toe hebben end toe gebrücken plach".

Eva van Dam, weduwe van Johan van der Hoeven, laat deze hof na aan haar kinderen en volgens magescheid 5-3-1646 met haar broer,

worden Geertruit van der Hoeven en haar man Jacob van Schroyenstein ermee beleend d.d. 19-9-1664. Zij verkopen het in 1676 aan Derrick Moerkens en Gerritjen Donckers; ingeschreven voor de leenkamer 31-12-1677 als Heintje Donckers en Gerrit Moerken.

Een belening uit 1679 noemt een bouwland "langs gemene straat genaamd de Eltinge straat met t.n. erve van Jkr. Schroyenstein modo Derck Moerkens".

Mogelijk was Meurkens eerder ook de pachter van de hof. Henrick Meurkens is in 1712 de erfgenaam van zijn vader Derck. Hij verbindt 26-8-1714 zijn hofstede van 12 morgen "inboerschap Elting" voor 2700 gulden en neemt nog eens hypotheek in 1714 en 1726.

Op 6-5-1731 komt het tot een magescheid tussen de erfgenamen van de overleden Henrick Mœerkens, t.w. Hendrina Mœerkens, Derck Mœerkens en Derck Heghuysen voor zichzelf en zijn broers en zusters. Derck Meurkens en zijn vrouw Josina Reinen erven van zijn broer de hofstede met toebehoren tegen overname van alle schulden; belening d.d. 5-2-1733 (de erfgenamen krijgen o.a. een hof te Ooy).

Ze verkopen 12-3-1733 de hofstede Eltingerhof aan Peter Burgemeister, tolontvanger te Lobith, getrouwd met Anna Elisabeth Burgers, en Peter van den Emster, tolbeziener te Emmerik en gehuwd met Anna Geertruida Burgemeister; de verkopers zullen hun leven lang de hoeve mogen bewonen en gebruiken.

De erfgenamen Burgemeister bezitten 3/4 deel en de erfgenamen Van den Emster 1/4 deel. Ze verkopen hun bezittingen aan Anna Maria Haas, weduwe van Wynand van den Emster, en zij neemt daarop d.d. 9-11-1769 een schuld van 5000 gulden.

Bij een overzicht van de boerderijen per 4-1-1766 wordt "vrouw Vissers" genoemd op de "Eltingerhoff"; duidelijk als pachter, want de volgende eigenaar heette Carl Paul Georg Rappart. Hij koopt het 28-2-1784; de waarde ervan is 9375 gulden Hollands.

Richter Rappart doet de hof over aan Gerrit Visser; gerichtelijk d.d. 25-1-1789, terwijl de leeninschrijving plaatsvindt op 28-1-1789. Vervolgens neemt hij nog een schuld op het goed van 10.000 gulden (10-2-1789).

Anno 1810 is Gerhard Visser nog eigenaar van huis, hof, boomgaard, weideland en bouwland daaraan gelegen, groot 13 morgen 400 roeden.

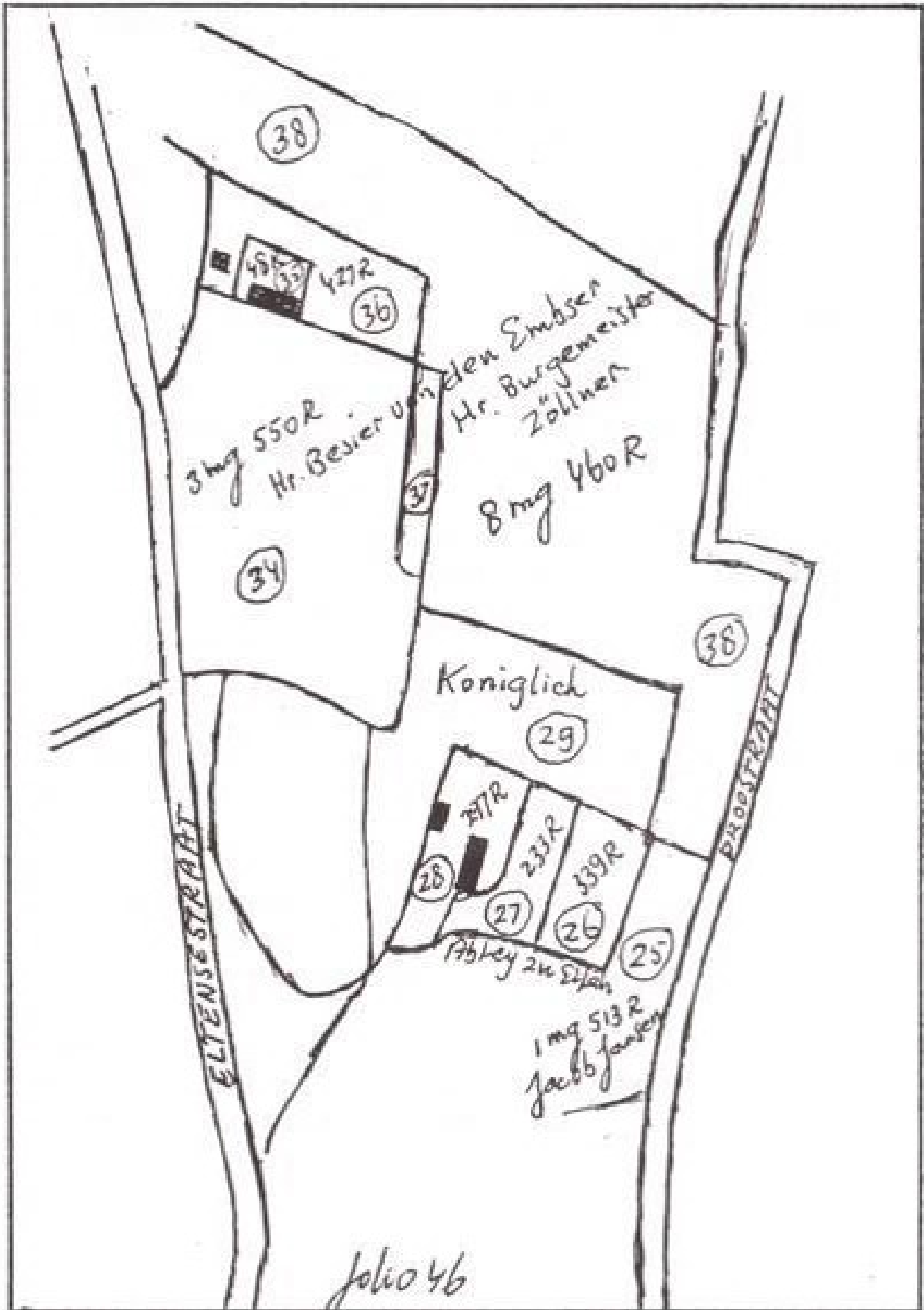

Fragment van kaart 46 uit de Ambtsatlas van ca. 1735.

Gerrit Visser heeft als geërfde over de jaren 1817/1819 een achterstallige betaling voor de ronde-morgen-gelden van f 90,- per morgen. Zijn financiële situatie zou ertoe geleid kunnen hebben de hoeve te verkopen. Ca. 1820 wordt Clemens van der Heijden te Suideras (in de buurt van Vierakker) als eigenaar genoemd; hij komt later als rentenier voor, wonende te Warnsveld.

Gerrit Visser blijft op de boerderij (in 1839 is hij 89 jaar oud). Zijn dochter Hendrina is dan getrouwd met de uit Wehl afkomstige Bernardus Vreman en ze wonen er nog in 1849 met de weduwe Geertruida Visser-Brugman.

Boerderij de Eltingerhof is ongeveer 100 jaar bezit van Van der Heiden. Met diverse andere boerderijen wordt het ca. 1920 openbaar verkocht. De toenmalige pachter Thomas van Leeuwen koopt dan de boerderij met tien en een halve morgen grond. Hij is gehuwd met Wilhelmina Nieuwenhuis, weduwe van landbouwer Evert van Groen, die eerder pachtboer was geweest.

Na het overlijden van Van Leeuwen verkoopt diens weduwe in 1931 het bezit aan haar zwager, de in Nieuw-Dijk wonende kerkmeester Jan Jansen (van de Kamp). Daarna komt zijn zoon Gerrit op de boerderij tot de gemeente Duiven het geheel aankoopt in verband met het uitbreidingsplan en de boerderij wordt in november 1972 afgebroken.

---

Toelichting bij de Ambtskaart (zie blz.16)

- Bij de verkoop 1676 is de hof ca. 21 morgen groot; huis, hof en boomgaard met de "heuvel", de beide weiltes bij het huis plus "Kloosterkempken"; leenrecht aan de vorst van Anholt als heer van Bahr en Lathum; het overige is allodiaal (vrije, niet feodale grond) goed en voorts zijn twee morgen land annex de bongerd tiendvrij.

\*De akte van 12-3-1726noemt: huis, hof en boomgaard, de zogenaamde "Heuvel" met de twee weiltes bij het huis en het Kloosterkempken; samen 14 morgen leenrecht aan Bahr en Lathum; alsmede bouwland Den Hoek 4 morgen, bouwland het Welleveld 1 morgen, een wei het Agterloh, 1,5 morgen en 1 morgen op Groessenerwei.

- De "Eltingerhof" te Duiven volgens akte 14-7-1733omvat huis, schuur, hof, boomgaard, bouw- en weiland de zogenaamde "Hoekenheuvels" en "Kloosterkempken", de wei bij het huis en 2,5 morgen weiland in het Welleveld over de straat; verder het recht op de pandschap op "Rubenkempke", alsmede de kaastede "den Beuter", plus 1 morgen op Welleveld en een weilte van 1,5 morgen in het Agterloh, alsmede groeve en bank in de Duvense kerk. De 14 morgen uit deze hoeve is leenroerig aan Lathum en 4 hond land "den Beuter" aan het huis Leemkuil; de morgen in Welleveld is belast met een tins van 3 st. op Martini aan de Königliche Renthei.

- In zijn "Excerpten" omschrijft W. Zondervan het geheel als volgt:

14 morgen leenroerig aan Bahr en Lathum (1733) en 2 morgen annex boomgaard tiendvrij.

In percelen: leenplichtig (1676):

- |                      |   |
|----------------------|---|
| kaart 46 no.35-36-37 | huis, schuur, hof en boomgaard;                         |
| kaart 46 no.34       | wei bij het huis;                                       |
| kaart 46 no.38       | bouwland de twee Hoekenheuvels met het Kloosterkempken; |
| kaart 46 no.4        | wei Welleveld 2,5 morgen over de straat;                |
|                      | allodiaal (1676):                                       |
| kaart 45 no.37       | bouwland Welleveld 1 morgen;                            |
| kaart 38 no.67       | wei het Agterloh 1,5 morgen.                            |

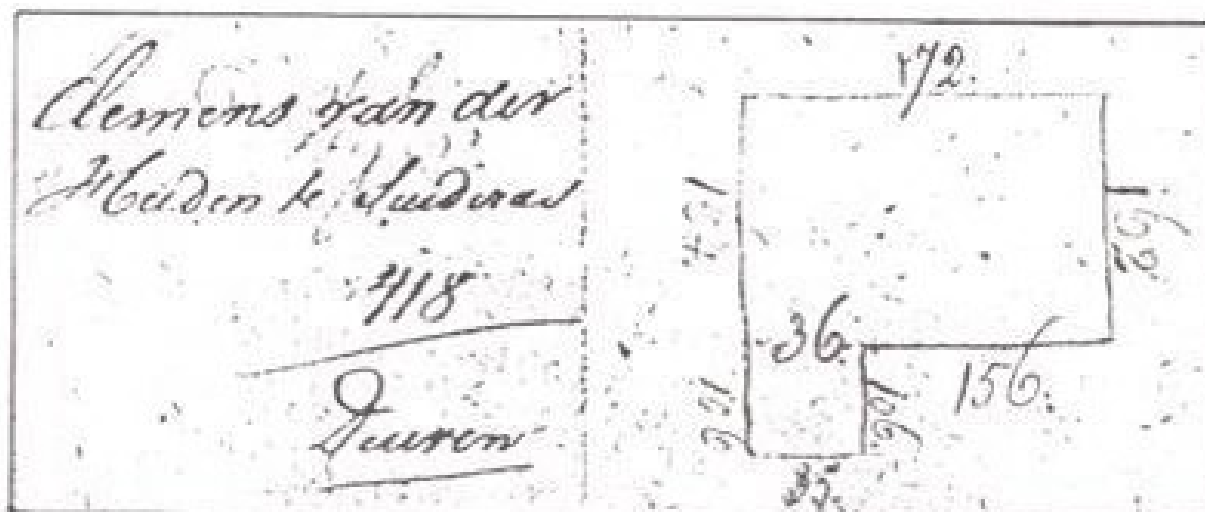

Opmeting van de huisplaats circa 1820 bij de opmaak van een concept-landboek voor de Vereniging van Geërfden.

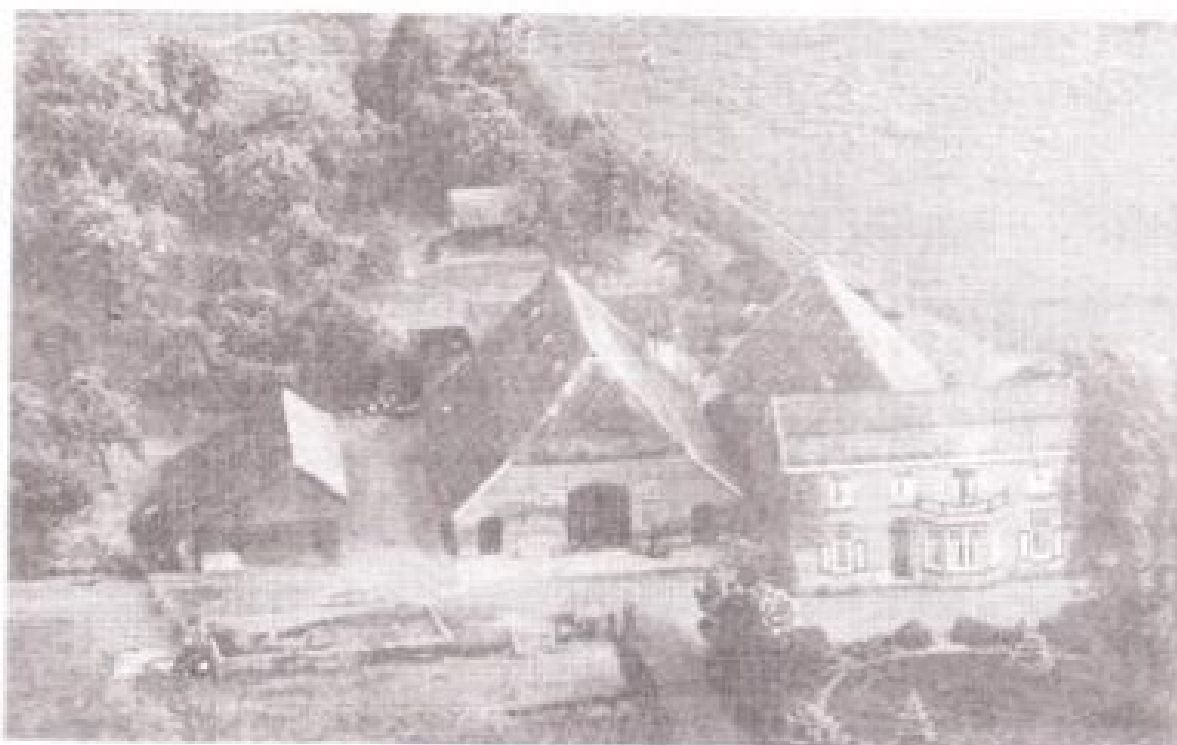

Luchtfoto Eltingerhof, ca. 1950 (beschikbaar gesteld door mevr. A. Raben-Jansen). Het voorhuis rechts werd in 1924 gebouwd tegen de uit 1911 daterende schuur. De feitelijke boerderij is in het midden te zien, op de voorgrond Gerrit Jansen en de smid Theed Mattijssen.

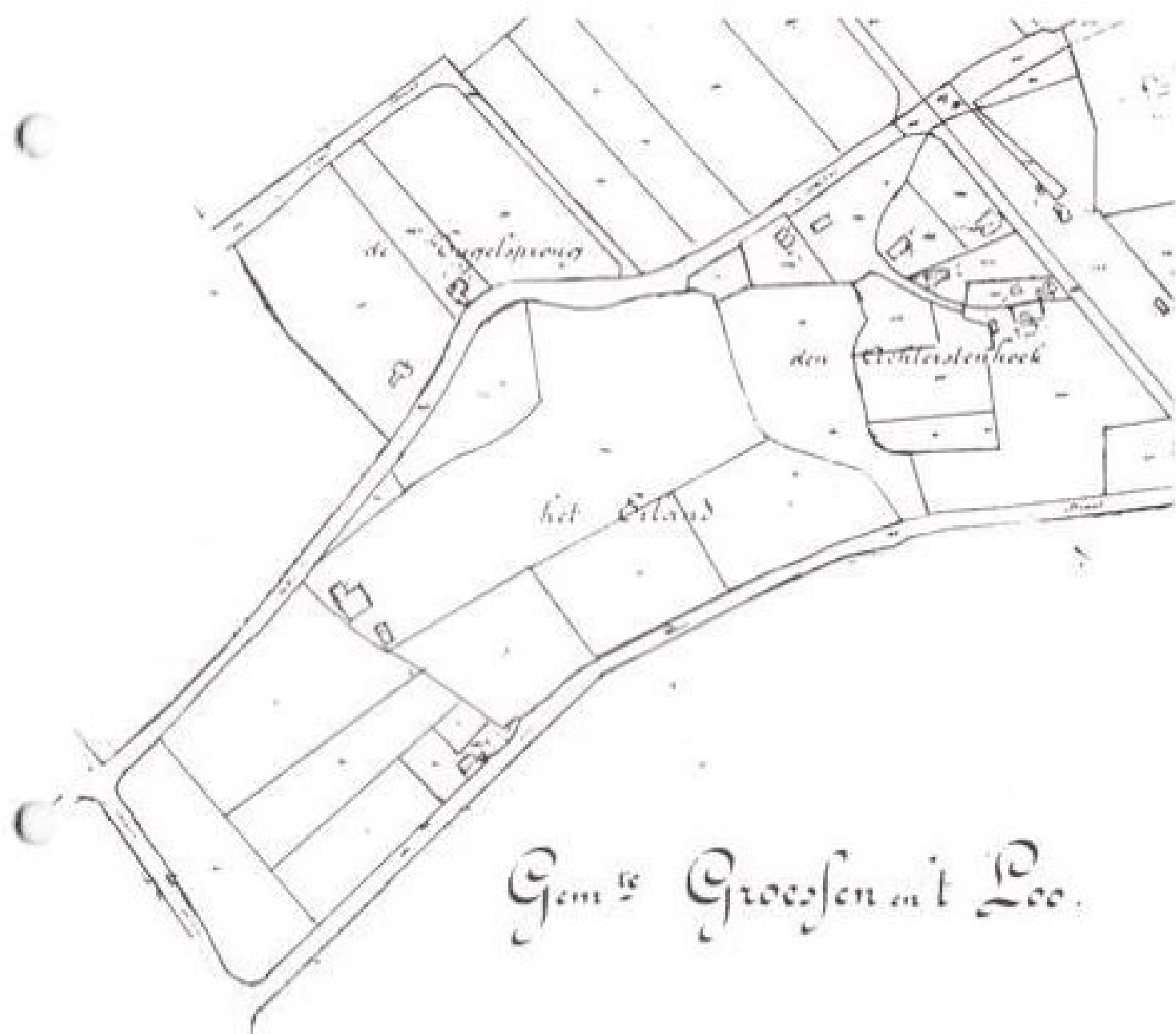

*Fragment van de kadastrale kaart 1832 Sectie E, blad 1.*

## Diverse percelen met de aanduiding "klooster".

Opvallend is toch, dat er in de directe omgeving van de twee hoven Eltingen een aantal percelen ligt, waarvan de naam verbonden is met "klooster". Terecht merkt Van Dalen op, dat die naamgeving niet is terug te voeren op het bezit van de Abdij Elten; een abdij werd door niemand een klooster genoemd. Welk klooster hier eertijds dan wel goederen heeft gehad, is volstrekt onduidelijk. Bij "De Kloosterhof" is dat wel het geval; het klooster Marienboom, gelegen aan de weg van Kalkar naar Xanten, is daar als zodanig aanwijsbaar.

### - Kloosterkamp of Den Klooster.

Peter van den Emster, tolbeziener in Emmerik, met zijn vrouw Anna Geertruida Burgemeister en de erfgenamen van Peter Burgemeister kopen 27-2-1749 van Beatrix Goyker, Weduwe Herman Hasebroek, postmeester te Zevenaar, en de kinderen Gerhard Hasebroek, Maria Hasebroek, echtgenote van Marcelis Straatman, en Johanna Hasebroek voor f 225 het bouwland "Den Kloosterkamp" te Duiven, ter grootte van 6 morgen. In de Ambtsatlas is dat kaart 46, no. 34. In eerdere akten wordt het bouwland als "Den Klooster" aangeduid. Dr. Herman Hasebroek en Beatrix Goyker verkregen dit met een hofstede in de Vossendel, wegens verwin op Elisabeth Margaretha Elbers, weduwe van Maurits Goyker, die er op 18-9-1715 hypotheek op had genomen.

Aletta van der Beek, Weduwe van Henrich Elberts, kocht het in twee kloten, genaamd "Den Closter" met enige ander goederen van de Magistraat der Stad Arnhem in 1696 en het behoorde onder de zogenaamde Tengenelvicarie; tinsplichtig aan de Königliche Renthei.

### - Kloosterkempken / Kloosterkampke.

Onderdeel van kaart 46 no. 38 op de Ambtsatlas en behorende tot "De Hof te Eltingen" van de "Hr. Besier von den Embser" en "Hr. Burgemeister Zöllner", zoals de namen op de atlas staan. Vermoedelijk gaat het om het perceeltje langs de Droostraat, aansluitend bij het "Kloosterkempken en Graskempken" met no. 25 op de kaart.

- Kloosterkempken of Kloosterkamp / Graskempken.

"Het Kloosterkempken" betreft een bouwland van 1 morgen groot, gelegen in de Achterste Hoek te Duiven en het is met het Graskempken" een geheel op de Ambtsatlas kaart 46, no. 25.

In 1679 is het land in het bezit van Evert Pehlen en diens vrouw Aaltje Gieszberts; ze hadden dit door erfenis van zijn ouders verkregen met naastliggend huis, hof en een boomgaard. Zij verborgen het in 1679, 1688, 1703, 1707. In 1716 zijn de timmerman Jacob Jansen met zijn vrouw Jantje Pelen de bezitters ervan; zij verborgen het nogmaals in 1729 en 1736; op 16-5-1729 aangeduid als "zijn getimmer huis, schuur en berg op St. Nicolai vicariëngrond". Jacob Jansen wordt het laatst genoemd in het kohier van 1760; het exemplaar 1778 vermeldt Johannes van de Sande als eigenaar, opgevolgd door Evert Heymen. Johan van de Sande was de eerste man van Maria Jansen en Heymen haar tweede echtgenoot. In 1810 is Evert Heymen nog in het bezit van de 550 roeden "Kloosterkamp", zoals toen genoemd.

De gezamenlijke erfgenamen, kinderen uit 1e en 2e huwelijk van Maria Jansen, verkopen de "Kloosterkamp of het Graskempken" aan de Droostraat gelegen, groot 75 roeden 90 ellen, waarbij behoort "het aanschot en bepoting van enige wilgen op de straat", bij een publieke veiling op 11-7-1839 / 25-7-1839 aan Peter Peters landbouwer op de "Eltingerhof". Aan deze verkoop ging vooraf een request bij de Arrondisementsrechtbank te Arnhem om uit de onverdeelde boedel dit stuk bouwland te mogen verkopen en uit de opbrengst daarvan af te lossen:

*"een in hetzelfde ten behoeve van het Weezenfonds te Zevenaar gevestigd kapitaal, groot drie honderd gulden met de daarop verschuldigde renten, vermits zij geene andere fondsen om die aflossing te bewerkstelligen bezitten, en zij op die wijze de executie, waarmede zij bedreigd worden, wenschen voor te komen."*

Bij de afslag kocht Peter Peters het land voor f 720,-. Hij mijnde f 30,-boven de inzet.

- De Kloosterkamp.

De "Kloosterkamp" langs de Eltensestraat in de hoek van de



*Fragment van de Topografische kaart 1840, waarop twee boerderijen staan aangegeven met de naam "Kloosterhof".*

Molenstraat is 2,5 morgen groot; Ambtsatlas kaart 47 no. 44. Bij testament in 1692 vermaakt Johannes Paell, schultis in Duiven, zijn helft aan zijn vrouw Margaretha Willemsen, die zelf de andere helft bezit. Na diens overlijden aanvaardt zijn vrouw anno 1670 de erfenis niet ten gunste van de erfgenamen van haar man t.w. Hendrik Hanssen en Aeltgen Paell met hun kinderen. De Duivense brouwer Johannes Hanssen bezit het in 1704 en betaalt er ook de schatting over. Met zijn vrouw Geertruida Roelofs neemt hij enkele keren hypotheek op dit bouwland, telkens omschreven als gelegen "tussen erve van de Kloosterhof en de gemene straat". Gerrit Faes (Vaas) wordt eigenaar in 1765 en Bartje van de Brinck is dat 16-51777 als diens weduwe. Anno 1782 gaan de 2 morgen 30 roeden bouwland over op Wigman Roelofs. De Wed. Wigman Roelofs bezit het land nog in 1810.

- De Kloosterhof.

Het voorkomen van de "Kloosterkamp" bij de goederen van de "Hof te Eltingen" is voor Van Dalen het argument om "de Baarse Hof" te identificeren met "De Kloosterhof" onder Loo/Duiven. Overigens wordt op de Topografische kaart 1840 boerderij "Den Elshof" aan de Molenstraat te Groessen eveneens aangeduid als "Kloosterhof". De kaart van de Gemeente Duiven 1866 in de atlas van Kuyper laat dezelfde situatie zien.

Ook is de "Closterhof" een gebiedsaanduiding; dat komt als zodanig voor in de leenregisters van het Huis Bergh en daarbij verklaart Gerhardt Adriaen van Schroyenstein d.d. 18-51663 nog tot het leen te behoren "1 morgen te Duyven op den Clossterhoff". Op 8-4-1661 namen de vaandrig Paul Bitter en Jkv. Geertruidt Voss van Avesaeth een hypotheek op een aantal goederen, waaronder 1 morgen de "Closterhoff", als Berghs leen.

## De Kloosterhof

De Kloosterhof onder Loo wordt genoemd in een akte d.d. 9-1-1631, waarin de Heilweg voor 12 jaar in pand wordt gegeven "langs de Closterhof tot de Eltensestraat".

Op 9-2-1635 koper de gebroeders Rheiner, Wolter en Diederich van der Stegen alle leen en allodiale goederen, zowel het vaderlijk als het moederlijk erfdeel, van de juffers Catharina en Gertrudt van der Stegen, conventualinnen in het Klooster Marienboom (Orde van St. Brigitta).

Dezelfde dag passeert de akte waarin Jkr. Wolter van der Stegen, ambtman te Elten en Jkv. Margaretha van Achtervelt het derde deel kopen uit de nagelaten goederen van Henrich van der Stegen, eertijds ambtman te Elten, mede Judith Schaeps nalatenschap, van de priester Jacob van der Stegen en van de kapitein Rheiner van der Stegen.

Tevens krijgen zij op die dag de halve "Closterhoff" te Duiven opgedragen; de andere helft is van Johan Flint.

Op 10-5-1641 koopt het Klooster "Marienboem" van Johan Flint, tot onderhoud van zijn zoon Marcelis zijnde zijn vaderlijk en moederlijk erfdeel, de helft van "Closterhoff": huis en bongerd cum annexis te Duiven. De wederhelft is van de Weduwe Wolter van der Stegen. Ze blijkt daarna opnieuw getrouwd te zijn met Rutger van Brienem, schepen van Emmerik. Op 15-6-1644 koopt deze Rutger en Jkv. Margrita van Achterfelt van het klooster Marienboom de helft van huis, hofstede met de bongerd "den Closterhoff", circa 8 morgen in het kerspel Duiven. Zij hebben daarmee kennelijk de gehele eigendom in handen.

In de periode voor 1680 kwam de halve eigendom in bezit van ene heer Coetsie (= Coetsius), terwijl de wederhelft toeviel aan Judith van der Steegen, weduwe van Lambert Stenderingh, en haar zuster Anna Gertruyt van der Steegen. Als pachters resp. "bouwluyden" woonden toen op de hof ene Jan Lamers en zijn vrouw Geertruit Coenders; ze hebben er ongeveer 16 tot 17 gepacht gezeten.

De volgende vermelding is van 21-1-1681; dan verborgen Judith vand' Feldt als weduwe van Henrich van Lendt met haar zoon Gisbert van Lendt en Margaretha Hetterscheidt enkele bezittingen en daarbij is de "Closterhof" in het kerspel Duiven.

Pachter/gebruiker is blijkbaar Aloff Kaaltjens; bij de verdere afwikkeling inzake de verpanding van de Heilweg uit de akte 9-1-1631 komt die naam voor en hij staat in 1697 vermeld in de schattingskohieren voor de Kloosterhof. Aloff Kaeltjens wordt met 29 morgen en 3 hond aangeslagen voor 48 rijksdaalders en 23 stuiver; daarbij is 1 morgen op naam van Giesbert van Lend.

In 1700 is de gebruiker "van de Kloosterhof" Gerrit van (de) Brinck, die dat blijft tot na 1741; anno 1753 vermeldt het schattingskohier Willem Derksen met 29 morgen en 300 roeden; 1758 heeft "Muser modo Joh. Wolters". Die Jan Wolters staat anno 1766 te boek voor 2 paarden en 3 koeien en nog eens 3 éénwinters.

De Ambtsatlas en het bijbehorend "Hypothekenbuch" geeft als eigenaar van de Kloosterhof slechts de naam van Hr. Versteegen (Verstege): kaart 47, no.45-46-47 en de daar onder vallende percelen in Welleveld, groot 3 morgen en 22 roeden, kaart 47 no.2, de Kortemaet, 1 morgen en 489 roeden, kaart 47 no.21 en het bouwland Iland, 2 morgen 416 roeden, kaart 47 no.43.

De namen van ene heer Kuhlmann als eigenaar en Johannes Wolters als pachter worden in 1778 doorgehaald en Ruth Campschreur als bezitter genoteerd.

De Kloosterhof met boomgaard, groot 2 morgen 275 roeden is volgens de polderregisters 1786/1810 in eigendom bij Ruetger Campschroer. Dezelfde Ruth Kampschreur bezit de hof ook nog in de periode 1820-1830.

Het kadaster geeft in 1832 Johannes Kampschreur, landbouwer te Duiven, als eigenaar van het perceel Sectie D no.26; huis, schuur en erf "De Kloosterhof".

Het kadastrale dienstjaar 1876 meldt Theodorus Sissing, landbouwer in Duiven; belast met f 100,-.

Nu is de Kloosterhof al enkele generaties verbonden met de familie Van Huet.

## Frans Staring, Zevenaar

### Bronnen

A.G. van Dalen,

De Kloosterhof, Zevenaar 1968.

De "hovennere" in de Liemers, Zevenaar 1969.

Gelderse Historie in de Liemers, Den Haag 1971.

J.S. van Veen,

De hof te Eltingen onder Groessen, Arnhem 1921.

Th. Ilgen,

Quellen zur inneren Geschichte der rheinischen Territorien I, Bonn 1921.

W. Wijnandts van Resandt en drs. J.S. van Veen,

Register op de Leenen der Bannerheerlijkheid Baer, Arnhem 1926.

dr. J.B.Th. Wolters,

De oorkonde van 23 maart 838, DRIEPAS 1988 no.1.

- mr. A.P. van Schilfgaarde,  
 Register op de Leenen van het Huis Bergh, Arnhem 1929.
- dr. E.J.Th.A.M.A.Smit,  
 De oude Kleefse enclaves en hun overgang naar Gelderland 1795-1817, Zutphen 1975.
- R. Borman,  
 Archeologie in Duiven, Duiven 1981.
- J. Kuyper,  
 Gemeente-atlas, Leeuwarden 1867.
- F. Staring,  
 Familie Staring 1446-1957, Zevenaar 1988.  
 Van bosmark tot kerkdorp - 75 jaar Nieuw-Dijk, Doesburg 1986.
- W. Zondervan,  
 Excerpten Volontaire Protokollen Kleefse Enclaves.
- J.Th.M. Giesen,  
 Aantekeningen Eltingerhof en Kloosterhof.
- A.W.A. Bruins,  
 Aantekeningen Kadastrale legger Duiven.
- G. Derksen,  
 Mededelingen en notariële akten Eltingerhof .
- G.W.J. Jansen,  
 Mededelingen Eltingerhof.
- Rijksarchief Gelderland,  
 Rechterlijk Archief Voormalige Kleefse Enclaves no. 1857-2758-2759.  
 Rechterlijk Archief Richterambt Doesburg no.85.  
 Notarieel archief no.1768.
- Streekarchivariaat De Liemers,  
 Archief Ambt Liemers no.1243-1246-1281-1282-1405.  
 Archief Vereniging van Geërfden, no.1597-1598-1599-1600-1601-1613-1614a.  
 Archief Polder Rijn en IJssel no.956-957-958-959.
- Gemeentearchief Duiven,  
 Volkstellingen 1829-1839-1849.
- Topografische kaart 1840.

Opmerking m.b.t. de in dit artikel gebruikte oppervlakte-maten.

In dit artikel worden de oude grondmaten vermeld, die in de Kleefse tijd gebruikelijk waren.  
 1 morgen = 600 roeden; (aanvankelijk betekende het een hoeveelheid land die in één morgen bewerkt kon worden)

1 hond = 100 roeden;

Noot 1 (blz. 11)

Gerhard Staring aan mevr. Abdissinne tot Elten Fürst.Gn. A.D. 1701 den 18. May  
 Coram Judice Wunder ex scabinus Becker et Berck.  
 Compareerde Gerhard Staring, gerichtlich bekennende, dese gestelt sijn gereede en ongereede goederen aan harer fürstl.Gn.mevr.Abdissinne tot Elten te verbinden dat, indien Goerd Spaens over alsucke gepretendeerde toeseggingen als hem wegens de pagt van de hof te Eltingen soude sijn gedaan eenige actie ofte zuspraeck op Hooggeeltte Haar Vorstl.Gn. tot de leverantie mogte willen maken, comp(aran)t daar over voor haere Vorstl.Gn. zal intreden deselve desere pagt en stedilig houden als mede dese actie op zijne rechten tegens deselve te sullen defenderen en uitvoeren gelijk den oock beloofden in desen meer hooggemelte haere Vorstl.Gn. wegens dese

gepretendeerde toezeggingen en Goerd Spaens onder verbintnisse als boven in allen te indemniseren mits dat hij sal verbeuren.. pagter van het voorsegde guth en hof te Ehtingen renuntierende comp(aran)t als recht dese garantie belieft op alle exceptien en privilegien van regten dewelcke de kragt van dit verbandt enigszins soude infingeren ofte retardiren kunnen.

## Enkele gebruikte begrippen

**Cijns** is een middeleeuwse jaarlijkse rente, in geld of natura te voldoen, als altijddurende, niet-afkoopbare tegenprestatie voor afgestane grond of ter erkenning van bijv. een verleende gunst. In de meeste gevallen was de cijns gering in waarde en functioneerde het alleen als uiterlijk teken van erkenning.

**Hofstelsel** is een vorm van gesloten economie, waarin productie en verbruik geschiedde binnen een groep mensen die op een domein woonde en werkte. Het centrum van een dergelijk domein was een hof of latijn: curtis. Indien de hof behoorde aan een grootgrondbezitter (heer of latijn: dominus) bestond de hof uit en min of meer versterkt huis (de opperhof) en een boerderij (neerhof of vroomhoeve). De heer kon een koning, een kerkelijke instelling of een aanzienlijke edelman zijn. Hij woonde dan meestal niet op de hof maar stelde een vertegenwoordiger (meijer) aan. Het hofstelsel bereikte een hoogtepunt in de tijd van Karel de Grote (8ste - 9de eeuw) en verdween na de 11de- 12de eeuw, bij de opkomst van de steden en het toenemen van de handel.

# VERENIGINGSNIEUWS

## Cursussen

Onze vereniging is aangesloten bij het Gelders Oudheidkundig Contact. Deze instelling verzorgt, in samenwerking met de Culturele Raad Overijssel, jaarlijks een aantal cursussen, voordrachtsreeksen en studiedagen. Deze worden gegeven of gehouden in een periode, die globaal loopt van september tot en met mei.

Zo zijn er in de inmiddels verstreken periode cursussen geweest m.b.t. het lezen en begrijpen van oude teksten, over het gebruik van bronnen en over methoden van historisch onderzoek.

Wie voor zichzelf en/of in het kader van activiteiten van onze vereniging belangstelling heeft voor het cursusaanbod, doet er goed aan contact op te nemen met ons secretariaat. U wordt dan geïnformeerd zodra de nieuwe brochure voor het komende seizoen ontvangen is.

U dient er wel rekening mee te houden, dat de cursusplaatsen niet altijd in de buurt liggen.

Als er voldoende (bijv. ook vanuit zusterverenigingen in de regio) belangstelling bestaat voor een cursus "oud schrift", met de nadruk op Liemerse documenten, dan is het Liemers Museum bereid de moeite te doen om in Zevenaar een dergelijke cursus te doen plaatsvinden.

Voor alle cursussen moet betaald worden. Het G.O.C. berekent kosten, die variëren tussen fl. 25,00 en fl. 150,00, o.a. afhankelijk van het aantal lessen (2 tot 10). De Historische Kring kan hiervoor subsidie geven, mits de te verwerven kennis en vaardigheden op enigerlei wijze ten goede zullen komen aan de vereniging.

## Landelijke Open Monumentendag

Ook dit jaar zal men in Duiven meedoen aan de Landelijke Open Monumentendag. Op zaterdag 8 september a.s. zullen o.a. de Magerhorst, Hof Poeldijk en het oude Gemeentehuis worden opengesteld. In het oude Gemeentehuis zal een tentoonstelling worden ingericht

met fotomateriaal betreffende restauraties die in de **gemeente** werden uitgevoerd. De dag zal in de kerk van Loo afgesloten worden met een bespeling van het orgel van de bekende orgelbouwer Maarshalkerweerd door Jeroen Boogaarts uit Duiven. De panden zullen als gebruikelijk vanaf ca 11 uur tot 16 uur bezocht kunnen worden. Evenals vorig jaar staat een tweetal geleide fietstochten op het programma. In het oude Gemeentehuis zal een informatiestand worden ingericht.

### **Streekarchivariaat**

Het streekarchivariaat is de gemeenschappelijke archiefdienst van de gemeenten Angerlo, Doesburg, Duiven, Rijnwaarden, Wehl, Westervoort en Zevenaar, alsmede van het Polderdistrict Rijn & IJssel.

Men kan er op de volgende plaatsen en tijden terecht:

Raadhuis Doesburg, vrijdag 09.00 - 12.00 en 13.00 - 17.00 uur.

Raadhuis Zevenaar, maandag 08.30 - 12.15 en 13.30 - 17.00 uur,  
woensdag 18.00 - 19.30 uur.

Raadhuis Duiven, elke eerste donderdag van de maand.

### **Een eigen locatie**

Zoals in het vorige nummer is aangekondigd, was een eigen locatie in het oude gemeentehuis in zicht. Inmiddels hebben wij de zekerheid, dat wij gebruik mogen maken van de "trouwzaal" en de daar aanwezige kluis. Het is een betrekkelijke zekerheid, want zodra de gemeente het pand verkoopt, moeten wij eruit.

Dit verhindert ons niet om - onder voorbehoud - het volgende openstellingsschema voor te stellen tot 1/1/91:

18 september 1990, 19.30 - 20.30 uur openstelling;

16 oktober 1990, 19.30 - 20.30 uur openstelling;

20 november 1990, 19.30 uur - werkgroepenvergadering  
(niet op 8 november zoals aangekondigd);

18 december 1990, 19.30 - 20.30 uur openstelling;

Het is mogelijk, dat op een van de avonden in de herfst 1990 een najaarslezing zal plaatsvinden. Hierover moet nog overleg worden gevoerd met de Historische Kring Westervoort. Ook wordt bekeken, of in het najaar een diapresentatie kan worden georganiseerd.

## **Kalender 1991**

Het agrarische bedrijf heeft in de afgelopen honderd jaar ingrijpende veranderingen doorgemaakt. Niet alleen in de bedrijfsvoering, maar ook in de bouwstijl. Op de kalender van de Historische Kring voor 1991 wordt deze ontwikkeling gevolgd aan de hand van tekeningen van boerderijen gebouwd ca. 1880, 1924, 1950 en ca. 1975.

## **AGENDA 1990**

8 september 1990: landelijke Open Monumentendag;  
20 november 1990: werkgroepen-bijeenkomst.

## **AWN-nieuws**

Van 11 t/m 18 augustus zal de afdeling Zuid-Veluwe en Oost-Gelderland veldwerk verrichten in Bergh/Lengel. In 1981 zijn daar reeds sporen van een ijzertijd-nederzetting aangetroffen. Inlichtingen bij Jan Verhagen: 08360-24639.



# Inhoudsopgave

Frans Staring:

De hof te Eltingen en de Kloosterhof

Verenigingsnieuws

THEMANUMMER:

ACHTERSTE HOEK

ELTINGERHOF

KLOOSTERHOF

